



1. Voorstelling van de nieuwe dienstverlening van cluster Klant

Cluster Klant heeft een nieuw dienstverleningsconcept met gewijzigde openingstijden (uitrol 1 april) en vanaf juni de fonkelnieuwe Bus vd Bruggeling: een mobiele onthaalbalie. Peter Smet en Bart Lambrecht lichten de dienstverlening toe.

Het nieuwe dienstverleningsconcept is gebaseerd op een bezoekersbevraging, ook in de deelgemeentehuizen. De bevraging was representatief met meer dan 2000 respondenten. Cluster klant is daarmee aan de slag gegaan.

Wat is gewijzigd:

- De dienstverlening was niet in alle deelgemeentehuizen gelijk. Dit is aangepast: overal waar je komt in het centrum of in de deelgemeentehuizen krijgt de burger dezelfde dienstverlening.
- Openingsuren zijn gewijzigd.
- Ook de grote zwarte vlek in Brugge-Noord is aangepakt. Er is nagedacht hoe de dienstverlening efficiënter kan worden opgezet. Het antwoord is werken met dienstverleningsbus in Brugge-Noord.



1

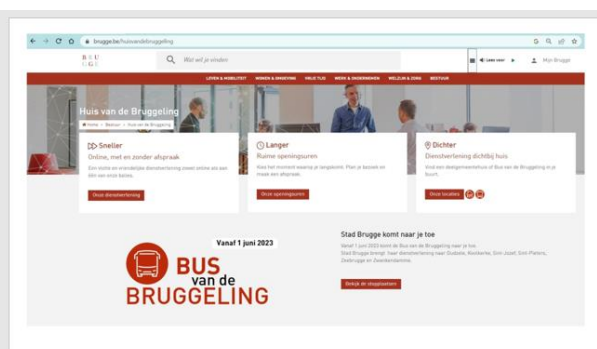

2

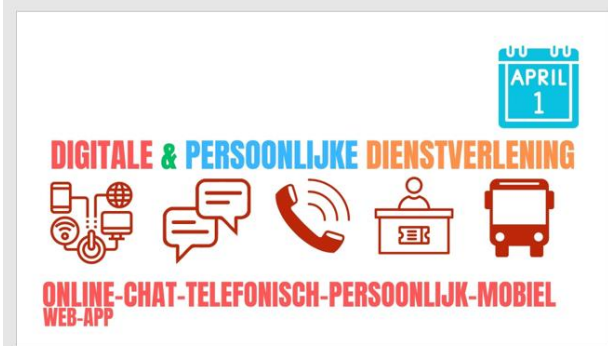

- sneller, langer dichters: de dienstverlening is beschikbaar digitaal, per telefoon maar ook persoonlijk. Cluster klant wil altijd een alternatief aanbieden voor digitale dienstverlening. Nu wordt de dienstverlening ook mobiel met de bus van de Bruggeling. Binnenkort werkt cluster klant met een draagbaar loket en kunnen ook outreachende huisbezoeken worden gedaan. Nu gaat cluster klant ook al aan huis voor maar dat is vrij omslachtig. Een medewerker gaat dan aan huis en verzamelt alle noodzakelijke papieren, werkt alles af in het HvdB en brengt de resultaten terug bij de Bruggeling aan huis. Met het mobiel loket zou alles een stuk efficiënter verlopen.
- Meer informatie: <https://www.brugge.be/huisvandebruggeling>
- Nu kun je ook al heel wat digitaal aanvragen. Het is niet altijd nodig dat je langskomt. Openingsuren zijn hybride: op afspraak maar ook vrije inloop. We willen de burger informeren dat het tijdens bepaalde momenten wel zeer druk kan zijn en er dus soms wachttijden zijn. Er staat ook een druktemeter op de website: zo kunnen mensen kijken wanneer ze kunnen gaan. Hou rekening met de drukke momenten.
Woon je in Brugge-Noord: Zeebrugge, Lissewege, Zwankendamme of Dudzele is het niet altijd



gemakkelijk om langs te komen in het HvdB. Dienstverlening in de buurt: je kan altijd terecht ergens in de buurt. Cluster Klant zet in op een dienstverleningsbus. Waar de bus komt, zetten we niet in op gebouwen. Bedoeling is om constant te evalueren: vindt de burger ons en staat de bus er op het juiste moment.

MAXIMAAL DIGITAAL
Digitaal waar het kan, persoonlijk indien gewenst (of als het moet).

SNELLER

OVERAL MOGELIJKHEID TOT AFSpraak
Burger kan op elke locatie op afspraak komen om wachttijden te vermijden - voor bepaalde dienstverlening altijd noodzakelijk. Bus zonder afspraak.

Druktemeter
Druktemeter Huis van de Bruggeling Brugge

5

MEER AVONDOPENINGEN
In elke regio 1 avondopening tot 18u. Huis van de Bruggeling op woensdag tot 20u - zaterdagopeningen blijven behouden.

MAAR OOK EFFICIËNTIE
Op kalmerende locaties minder openinguren - zeker getoet op ingebruikname Bus van de Bruggeling.

LANGER

6

DICHTER

SNELLER - LANGER - DICHTER
BUS VAN DE BRUGGELING

maart: rijktbaar maken voertuig
31 maart: CBS
april-mei: opleiding civiel servants
mei: start communicatiecampagne
1 juni: kick-off Bus van de Bruggeling

BUS VAN DE BRUGGELING

1

Klimaatneutraal voertuig
De bus is een klimaatneutraal voertuig, aangedreven door elektriciteit en zonne-energie. De bus beschikt over airco, verwarming en zonnepanelen.

- De bus is klimaatneutraal. We willen als lokaal bestuur het voorbeeld geven en ook wel sensibiliserend werken. Er zijn gesprekken lopende om de dienstverlening uit te breiden met andere thema's (dan cluster klant) om ook aan te bieden in de dienstverleningsbus. Er zijn bijvoorbeeld linken te maken met de sociale kruidenier KABA en de KABA-mobiel. We willen zeker een link maken met OCMW en mintus oa door intervisie met OCMW en door gericht door te verwijzen.

BUS VAN DE BRUGGELING

2

Civil (servant) proof

- Aanmelden via vrije inloop
- Rolstoeltoegankelijk (rolstoellift)
- 2 zitplaatsen burgers
- Klantgeleiding (signalisatie en meetinstrument)
- Kantoor met biometrische hardware en software
- Burgerzaken
- Camerabewaking en alarmknop

9



10

BUS VAN DE BRUGGELING

3

Standplaatsen *op plaatsen waar de afstand tot de dienstverleningslocaties het grootst is

- Standplaatsen in Brugge-Noord
- Zwanendamme, Zeebrugge,
- Sint-Pieters, Koelkerke, Dudzele, Lissewege
- Buurtgericht (omgeving buurtcentra of centraal gelegen)
- Sociaal georiënteerd (linken met sociale kruidenier Kaba)
- Vastgelegd in afstemming met betrokken diensten (Politie, Mobiliteit, Mintus, OCMW, ...)

	Maandag	Dinsdag	Woensdag	Donderdag	Vrijdag	Zaterdag
9u30 - 10u	Lissewege Aan de kerk Onder de Toren	Gesloten	Koelkerke Woonwijk Sikkelstraat	Gesloten	Dudzele De Polder Stokerij 10	Lissewege Standplaats Lissewege 1 (Pol Dhandstraat - kant glasbol) Parkerstrook
11 - 12.30u	Lissewege Aan de kerk Onder de Toren	Gesloten	Dudzele De Polder Stokerij 10	Sint-Pieters Buurtcentrum De Dijk Blankenbergse Steenweg 221	Zwanendamme Zwanendamme Lisseweggesteenweg 877	Dudzele De Polder Stokerij 10
14 - 15.30u	Zeebrugge Buurtcentrum d'Oude Stoaasie Venetijstraat 1	Koelkerke Woonwijk Sikkelstraat	Zeebrugge Buurtcentrum d'Oude Stoaasie Venetijstraat 1	Zwanendamme 'Centrum' Zwanendamme Lisseweggesteenweg 877	Gesloten	Gesloten
16-18u	Zeebrugge Stella Mariakapel Bastakenstraat	Dudzele De Polder Stokerij 10	Zwanendamme Aan 'Centrum' Zwanendamme Lisseweggesteenweg 77	Lissewege Standplaats Lissewege 1 (Pol Dhandstraat - kant glasbol) - Parkerstrook	Gesloten	Gesloten



- Dienstverleningsbus is niet op afspraak. We starten met de bus in Brugge-Noord.

 <h3>BUS VAN DE BRUGGELING</h3> <h4>4</h4> <h5>Communicatiecampagne</h5> <ul style="list-style-type: none"> • Online (Hoplr, Facebook, Nieuwsbrief, Stadswebsite) • Promofilmje • Broodzakken bij lokale bakkers Brugge-Noord • Buurtkranten Mintus • Advertentiekranten- en magazines • Affiches in buurtwinkels • Folders • Welkomstavond nieuwe Bruggelingen • Lokale events (Toernee van de bus) • Infoborden op de standplaatsen en in de diverse dienstverleningslocaties 	 <h3>BUS VAN DE BRUGGELING</h3> <h4>5</h4> <h5>Infosessies</h5> <ul style="list-style-type: none"> • Senioren Advies Raad • Brugge Dialogstad • Preventiedienst (Gemeenschapswacht) • Wijkinspecteurs • Gebiedscoördinator Zeebrugge • Toeleiders Diversiteit • OCMW • Mintus- buurtcentra • Klimaatpunt • ... 
 <h3>BUS VAN DE BRUGGELING</h3> <h4>6</h4> <h5>Opleiding civil servants</h5> <ul style="list-style-type: none"> • Opleiding rijvaardigheid • Opleiding deskundigheid (productkennis) • Opleiding EHBO • Opleiding kwetsbare doelgroepen • Opleiding veiligheid door Politie • Terreinverkenning Brugge-Noord • Demo-dagen met testpubliek • ... 	 <h3>BUS VAN DE BRUGGELING</h3> <h1>Kick-off 1 juni</h1> 

- Communicatiecampagne: online maar ook via toeleiders, folders, promotour tijdens events in de zomer, infoborden,...
- Er zijn dus ook infosessies voor de adviesraden. Daarnaast zijn communicatiesuggesties welkom.
- Opleiding van de medewerkers: zo universeel mogelijk. Uiteraard krijgen de medewerkers opleiding rond productkennis maar ook hoe ga je om met kwetsbare groepen?, hoe ga je om met agressieve burgers?,...
- Kick-off van de bus: 1 juni en nu maandag is er persmoment.



Zijn er vragen?

- Is de wekelijkse markt geen goed moment om met de bus te passeren?: ja in Lissewege staat de bus op de markt. Er is vanuit cluster Klant gekeken naar de momenten waarop er veel volk passeert. Dan staat de bus er.
- Wat zit er van dienstverlening in de bus? Alle producten die aangeboden worden door de dienst burgerzaken. Er wordt dus nog verder gekeken om de dienstverlening uit te breiden.
- Zijn de medewerkers vaste medewerkers? Medewerkers krijgen elk een dag. Het zullen dus voor de mensen bekende gezichten zijn.
- Stel dat de bus vertraging heeft, wordt er een oplossing gezocht voor de mensen? Mensen moeten wel buiten wachten. Bij goed weer is dat geen probleem. Bij regenweer is dat misschien toch niet zo aangenaam. Het zal op de borden op de standplaatsen worden aangeduid als de bus een vertraging heeft. Indien een medewerker ziek valt, valt een ander personeelslid in. Suggestie: de bus staat dicht bij de buurtcentra: je kan doorsturen naar de buurtcentra, eventueel ook met



ticketjes...

Op dit moment is het nog zoeken en gaandeweg bijsturen. In september komt er een evaluatie

- Is er een verbinding te maken met welzijn bijvoorbeeld route 36. Route 36 heeft ook een mobiel kantoor (caravan). Ze gaan daar outreachend mee op stap. Zijn hier linken te leggen? De caravan staat ook in Brugge-Noord (in het Sint-Donaatspark). Misschien liggen hier ook wel opties. Op donderdag wordt de buurt uitgenodigd voor een BBQ en passeren heel veel ouders.
- Voor de verkiezingen zullen jongeren zich ook moeten registreren. Er zal een campagne opgezet worden voor 16 jarigen. 16 jarigen mogen stemmen maar moeten zich eerst registreren. Waarom moet je registreren, is dat geen extra drempel inbouwen? Dat is wetgeving- geen lokale beslissing.
- Gaat er in de bus een brochurewand zijn? Alles wat los zit is moeilijk.
- Evaluatie op korte termijn zal vooral gaan over de openingsuren en plaatsen waar de bus halt houdt. Kan er op termijn ook nagedacht worden om de dienstverlening en het aantal producten uit te breiden. Het zou bijvoorbeeld handig zijn, mocht de bus ook de Uitpas aanbieden. Op de dialoogtafels hebben we nagedacht over de digitale kloof. Als er zo'n bus komt, zou het niet lukken om een maatschappelijk assistent mee te sturen die aan actieve rechtendetectie kan doen? Vanaf welk moment staan jullie open om de dienstverlening uit te breiden. Er zijn zeker mogelijkheden. Voorstellen zijn welkom. In Zeebrugge wonen heel wat niet-Belgen. Er zou ook een zitdag georganiseerd kunnen worden voor niet-Belgen in Zeebrugge. Logistiek is het niet eenvoudig om meer dan 1 medewerker in de bus te laten plaatsnemen. Doorverwijzing kan natuurlijk weer wel.

Brugge Dialoogstad vindt het concept van de nieuwe dienstverlening heel positief: vindplaatsgericht werken en naar de mensen toe gaan.

Vanuit cluster Klant worden nog een aantal innovaties voorbereid: bijvoorbeeld de mogelijkheid om pasfoto's te nemen aan de balie die direct doorgestuurd worden naar het programma van het Rijksregister. Mensen zouden op die manier geen pasfoto meer moeten meehebben bij de aanvraag van een nieuw paspoort of rijbewijs.

Belangrijk voor Brugge Dialoogstad is dat, naast digitale toepassingen, er ook altijd een fysiek alternatief blijft bestaan. Dat is heel belangrijk voor een groot deel van de burgers.

2. Opvolging vorige vergadering:

- Brief aan de immokantoren: Na de publieksactie van 17/10 vorig jaar kwam er een heftige reactie van de immokantoren. Er is vanuit Brugge Dialoogstad een brief geschreven om de immokantoren uit te nodigen voor een gesprek en in dialoog te gaan. Er is geen reactie op gekomen. Ook niet na een 2^{de} maal de brief te hebben bezorgd. We verwachten niet langer reactie en schrappen dit punt van de agenda.
- Op 31/3 zijn de resultaten van dak en thuislozentelling bekend gemaakt. We gaan snel door de resultaten.

Telling dak- en thuislozen: resultaten

- Telling is doorgegaan op 28/10/2022
- Wie is er geteld?

Operationele categorie	Definitie/leefsituatie
1 In openbare ruimte	Leven in de publieke ruimte
2 In noodopvang	Laagdrempelige en kortdurende opvang
3 In opvang voor thuislozen	Opvangcentra en tijdelijke huisvesting Duur < 1 jaar
4 Instellingsverlaters	Langer moeten verblijven in zorg; Gevangenis verlaten zonder woonoplossing
5 In niet-conventionele ruimte	Wonen in tent, caravan, hut, garage, kraakpand ... door gebrek aan huisvesting
6 Bij familie/vrienden	Inwonen door gebrek aan huisvesting
+ 7de categorie : dreigende uithuiszetting	

ARRONDISSEMENT BRUGGE

Bleem, Blankenberge, Brugge, Damme, Jabbeke, Knokke-Heist, Oostkamp, Torhout, Zedelgem, Zuienkerke

28/10/2022

52 meetellende organisaties

- Hoog aantal instellingsverlaters
- Aanwezigheid psychiatrische ziekenhuizen
- Effect van actief domiciliëren in de regio



Woonsituatie

Ethos Light categorie	Volwassenen (#683)	%	Waarvan Mannen (%)	Waarvan Vrouwen (%)	Kinderen (#221)	%
1) In openbare ruimte	31	4,5	84,6	15,4	1	0,5
2) In noodopvang	22	3,2	63,6	36,4	0	0,0
3) In opvang voor thuislozen	147	21,5	54,4	45,6	85	38,5
4) In instelling	174	25,5	71,8	28,2	19	8,6
5) In niet conventionele ruimte (garage, tent,...)	48	7,0	75,0	25,0	27	12,2
6) Bij familie / vrienden / derden	201	29,4	66,2	33,8	47	21,3
7) Dreigende uithuiszetting	47	6,9	48,9	51,1	41	18,6
Situatie 28/10 onbekend, dak/thuisloosheid bevestigd	13	1,9	84,6	15,4	1	0,5

Huishouden

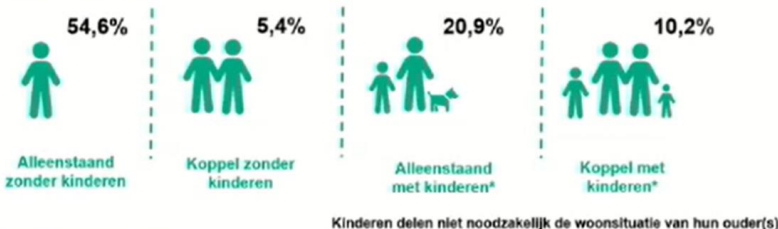

Geslacht

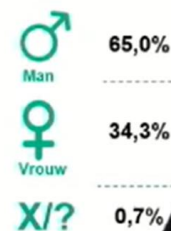

- Er zijn 683 volwassen dak- en thuislozen geteld in het arrondissement Brugge. Dit is consistent met de tellingen in andere regio's. Er zijn 221 minderjarige kinderen betrokken, die in dezelfde woonsituatie zitten als hun ouder(s).
- In de regio kennen we een groot aandeel dak- en thuislozen die in een instelling verblijven (meer dan in andere regio's). Dit kan verklaard worden door de aanwezigheid van enkele grote instellingen in onze regio (OLV, Sint-Amandus Beernem,...)
- Meer dan de helft van de getelde dak- en thuislozen in onze regio is een alleenstaande, en in iets meer dan 30% van de gezinnen zijn kinderen betrokken.
- De meerderheid van de getelde dak- en thuislozen zijn mannen.

Leeftijd

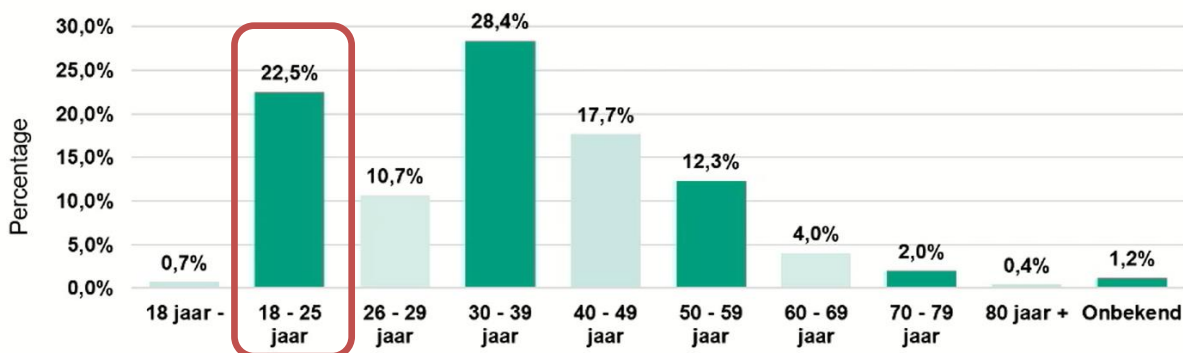

Nationaliteit



Bij niet-Belgen



- een kleine 1 op 4 van de getelde dak- en thuislozen zijn jonger dan 25 jaar
- 70% van de getelde dak- en thuislozen hebben de Belgische nationaliteit. Van de 30% niet-Belgen hebben 27% een tijdelijk verblijfsstatuut en verblijven 16% onwettig op het grondgebied.



Duur dak- en thuisloosheid

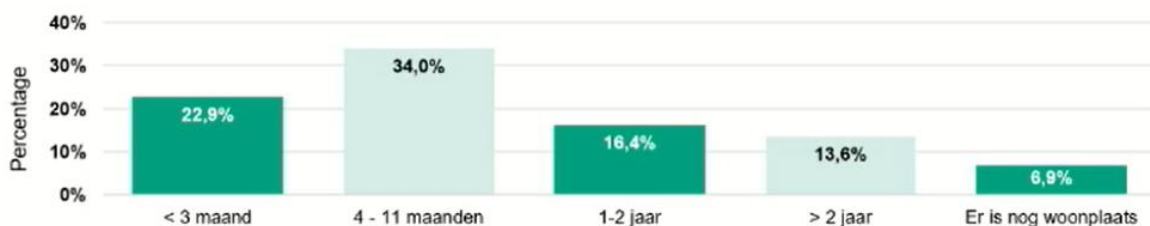

Gezondheid (vermoeden van)

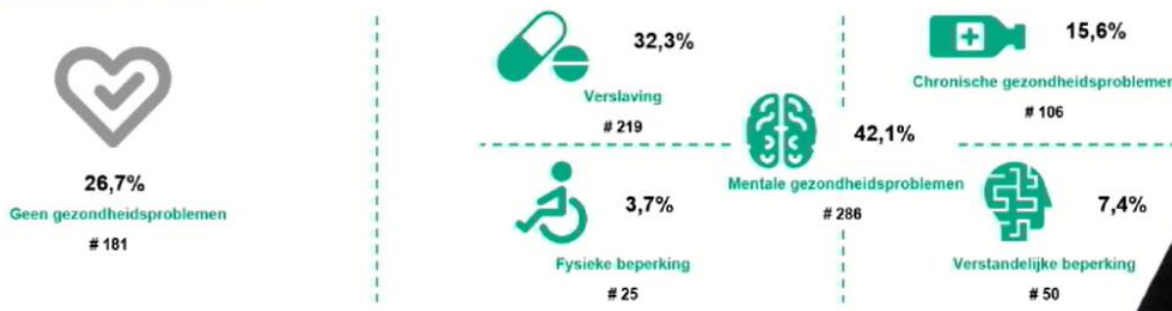

- iets meer dan de helft van de getelde dak- en thuislozen is minder dan een jaar dak- of thuisloos
- iets meer dan 1/4^{de} van de getelde dak- en thuislozen kent geen gezondheidsproblemen. Ongeveer 3/4^{den} kent dus wel gezondheidsproblemen. Daarvan kampt een grote groep (meer dan 40%) met mentale gezondheidsproblemen, ongeveer 1/3^{de} met een verslaving en ongeveer 1/4^{de} met chronische gezondheidsproblemen, een fysieke of verstandelijke beperking.

	in openbare ruimte	in noodopvang	in opvang of tijdelijk verblijf	in instelling	in niet-conventionele ruimte	bij familie/vrienden	in woning met dreigende uithuiszetting	onbekend	TOTAAL	per 1.000 inwoners
Beernem	0	0	6	29	2	6	7	0	50	3,10
Blankenberge	0	0	1	0	7	27	4	1	40	1,95
Brugge	29	19	98	117	21	107	22	5	418	3,50

Bekijken we de situatie op Brugs grondgebied, dan zien we dat in de telnacht 418 volwassen personen zich in de situatie van dak- of thuisloosheid bevonden. Dat is ongeveer 3,5 dak- of thuisloze personen per 1000 inwoners.

In opvolging van de telling is een werkgroep opgericht om acties op te zetten om een antwoord te bieden op de problematiek. Er is een eerste plan van aanpak opgesteld. Dit plan wordt verder uitgewerkt en geconcretiseerd.

3. Terugkoppeling van de ervaringsgroep

In de ervaringsgroep van maart zijn 2 thema's belicht digiscans en warme plekken. Er was opnieuw een grote groep mensen aanwezig. Het verhaal van enchanté (warme plekken) is zeer positief onthaald. De mensen hadden wel heel wat opmerkingen rond drempels. Er zal goed gecommuniceerd moeten worden en de vraag is of er ook warme plekken buiten het centrum aanwezig zullen zijn. De ervaringsgroep vraagt



ook om warme plekken operationeel te hebben tegen de winter. De ervaringsgroep wil graag naar Gent gaan waar de warme plekken al ingeburgerd zijn om daar te gaan kijken hoe het werkt. De Republiek wil snel vooruit. Op **12 mei om 14u (in de Korf)** zou er een eerste overleg zijn met Michiel van Enchanté. Hij komt heel concrete, praktische info brengen: wie zit het best in de stuurgroep, hoe kunnen we handelaars engageren,...Warme oproep om af te komen. Het is de doelstelling om zoveel mogelijk mensen te bereiken, ook al mogelijk geïnteresseerde handelaars Misschien moeten we ook kijken naar handelaars die mee doen aan too good to go. Uitgestelde diensten kosten geen geld voor de handelaars want die zijn betaald door andere klanten.

4. Projectoproep kinderarmoede

Vanuit het agentschap opgroeien en welzijn en samenleving is [een projectoproep](#) gelanceerd waar we vanuit groep Brugge (Huis van het Kind & de cel Lokaal Sociaal Beleid) willen op intekenen.

Wat houdt de oproep in?

- Buurtgerichte aanpak
- Projectuitvoering samen met gezinnen en netwerkpartners
- Engagementsverklaringen van de partners
- Met betrokkenheid van gezinnen in armoede
- Gekaderd binnen de werking van het Huis van het Kind

Waarop zal het project beoordeeld worden?

- Wijze waarop door gezinsondersteuning alle sociale grondrechten gerealiseerd zullen worden + zelfredzaamheid verhoogd wordt, vanuit een verbinding van materiële en immateriële noden
- Realisatie van een wijkgericht netwerk dat voorziet in een mix van functies, link met het HvhK, lokaal (kinder)armoedebestrijdingsbeleid en het uitbouwen van sterk leiderschap
- Het bereik van gezinnen en kinderen en mate waarin aandacht is voor inclusiviteit
- Hoe zijn gezinnen volwaardig partner in voorbereiding, uitvoering en evaluatie op micro- en mesoniveau
- Wijze waarop betrokken organisaties hun aanbod structureel toegankelijk maken
- Acties met oog op duurzame impact na projectperiode

Eerste ideeën

- Buurt= Brugge-centrum; gekozen op basis van enkele objectieve criteria:
 - aantal kinderen in de leeftijdscategorie 0 tem 3 jaar
 - kansarmoede-index
 - atlas achtergestelde buurten van data & analyse provincie WVL
- De doelstelling van het project is om kwetsbare gezinnen met (toekomstige) kinderen **vroegtijdig te identificeren** en te versterken:
 - op **het niveau van het gezin zelf**
idee: gezinsecasebegeleider: outreachend met het gezin op stap gaan
De nadruk ligt op zelfregie van het gezin en rechtentoekenning (NTU)
 - op het niveau van het **netwerk van het gezin**:
idee: ontmoeting organiseren voor ouders en kinderen- verduurzamen van verbinding met andere ouders
inspiratie uit: project in Sint-Kruis (Ouderbruggen), MIRIAM-project , vroegere
 - Werken aan **toegankelijkheid van organisaties**: project non-take up + werken met signalen
- Indiadatum:1/5
- We werken samen in 1 google doc: inspiratie en input is welkom:
<https://drive.google.com/drive/folders/1MNMgzMpEE3-yiOUk3e0RjKOsVAiR7tnQ?usp=sharing>
- We moeten ook engagementsverklaringen toevoegen van partnerorganisaties: wie wil meewerken kan zich opgeven via mieke.vanopstal@brugge.be. Er staan (beperkte) middelen tegenover.

5. Jaarplan 2023

De bedoeling is om met de resultaten van de evaluatie van de vorige keer aan de slag te gaan om een nieuw jaarplan op te maken. Mieke heeft een eerste voorstel opgemaakt (zie als bijlage) maar dat moet



nog aangevuld en verder geconcretiseerd worden. We hebben nu nog weinig tijd en verschuiven dit punt naar de volgende vergadering.

6. Terugkoppeling van de werkgroep 17/10

De werkgroep 17/10 wil op 14/10 de publieksactie voor de dag van verzet tegen (extreme) armoede organiseren. De werkgroep heeft het idee om een stoet van gilden of de trek naar werk in de processie weer te geven. Het thema dit jaar is dus werk. Jo doet een oproep om, net als vorig jaar, mee te werken aan de dag zodat we een mooie processie krijgen met een 15-tal gilden. Jo heeft op het begin van de paasvakantie een mailte verstuurd maar nog weinig reactie ontvangen.

Jo bezorgt de mail met vraag nog eens (ook als bijlage).

7. Varia

- De langste stoel: Dit jaar wordt opnieuw de langste stoel georganiseerd. Vier de dag van de burensamen in je straat en zet op **vrijdag 26 mei** een stoel voor de deur en zet het weekend goed in samen met de hele buurt. Nodig je burensamen uit via de uitnodigingskaarten van De Langste Stoel 2023 (zie als bijlage). Er zijn uitnodigingskaarten en affiches te verkrijgen via Sabine Van Overloop (sabine.vanoverloop@ocmw-brugge.be). Graag doorgeven aan Sabine hoeveel uitnodigingskaarten en/of affiches je wenst.
- Karin Robert, gemeenteraadslid voor Groen, wil graag deelnemen aan de algemene vergadering. Er zijn geen bezwaren. Iedereen welkom.

8. Rondje van de verenigingen

- Franky Debusschere: 19/10 is er een boekvoorstelling van de achterblijvers ism AVANSA
- Avansa: 3/5 nodigen we zoveel mogelijk vrouwen van Brugge uit om samen met vrouwen van verschillende origine iets te doen. Verschillende organisaties willen al samen werken, oa de toeleiders in diversiteit. De folder vind je als bijlage. Heeft Kantel geen gebedsdienst met vrouwen alleen? Kinderen zijn ook welkom. Er staat niets vast. We willen de ideeën onderuit laten groeien en spelen in op de noden.
- Ūze plekke: Marcella is sedert zaterdag terug thuis. Het is niet evident maar het gaat redelijk goed. Marcella kan niet meer actief zijn en zou een kort bezoekje of telefoontje fijn vinden: 0486 89 56 76 of een kaartje mag ook altijd: Dikmuidse Heerweg 59 bus 010
- Op 8/6 viert Bruggen voor jongeren hun 10 jarig bestaan. Iedereen welkom op 8 juni van 13u tot 23u: <https://www.bruggenvoorjongeren.be/nl/>
- 't Sas: in 't Sas kun je terecht voor eerstelijnspsychologische hulp: financieel zou het geen drempel mogen zijn. Er zijn 2 psychologen (Tanja en Jana) die de mensen bijstaan. Ken je mensen, stuur ze door. Meer info vind je op: <https://www.elpen.be/>
- op 3/6 worden de gerestaureerde orgels ingespeeld van 10 tot 16u. Je moet niet reserveren en het is gratis.

